

Guia de aprendizagem

SM@RT - CRIAÇÃO DE ELEMENTOS PEP

Conteúdos

1	Apresentação	3
2	Criação Elemento PEP - Dados básicos	3
3	Dados específicos Elemento PEP CapEx	7
4	Dados específicos Elemento PEP OpEx	10
5	Dados específicos Elemento PEP Real Estate	13
6	Dados específicos Elemento PEP Investimentos em Arrendamentos Financeiros	15

1 Apresentação

O objetivo deste manual é criar um guia rápido para criação de Elementos PEP (de 2º Nível).

2 Criação Elemento PEP - Dados básicos

Entrar no App - Project Builder

<https://smart.corporate.naturgy.com/sap/bc/ui2/ffilp?appState=lean#Project-process?sap-ui-tech-hint-GUI>

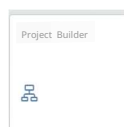

A primeira vez que aparecerá a seguinte tela:

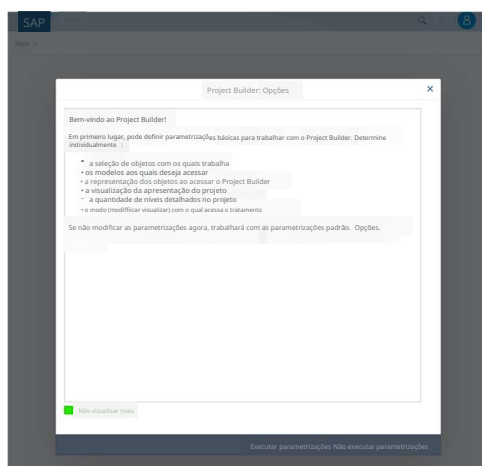

Marcar a opção "Não visualizar mais", e "Execut. Parametrizações"

Deixar a configuração seguinte:

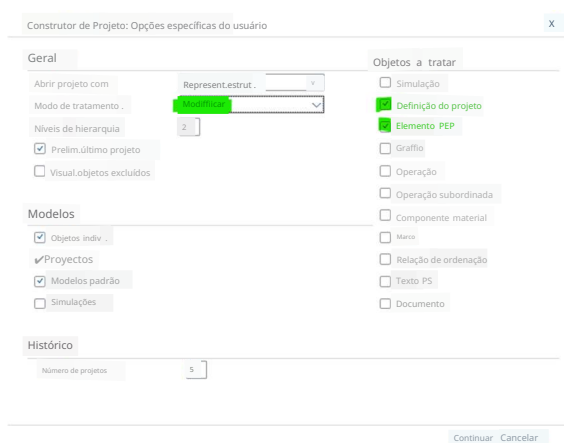

Pressionar o Ícone Abrir

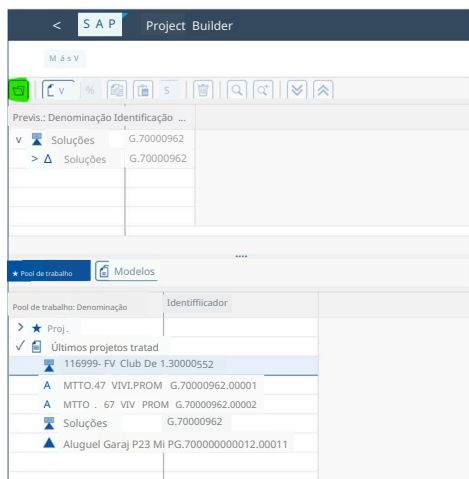

A seguir, aparece a seguinte tela de diálogo.



No campo Definição Projeto, indicar o projeto (corresponde ao código da Proposta de Investimento ou Proposta de despesa sobre a qual se querem criar os elementos PEP) ao qual deseja adicionar o elemento PEP de segundo nível, conforme pode ser visto na seguinte tela.



Pressionar  para validar o projeto selecionado.

A tela será atualizada da seguinte forma, onde veremos no canto superior esquerdo, o projeto selecionado, e um nível inferior com o mesmo código que o projeto (é o PEP de Nível 1)

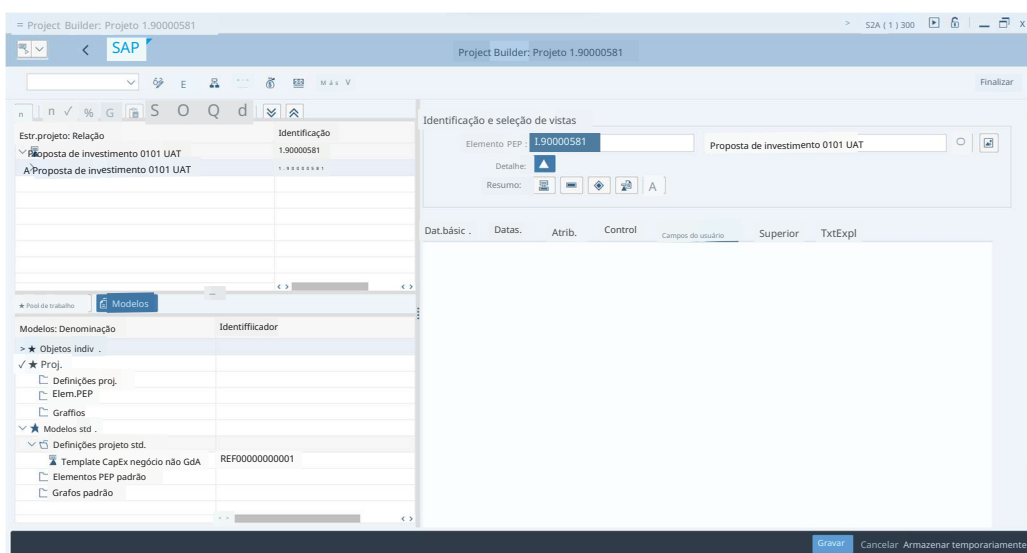

Pode-se apreciar neste exemplo o projeto 1.90000581

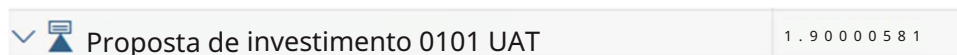

e o elemento PEP do Primeiro Nível 1.90000581

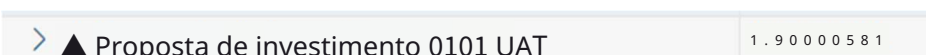

A seguir, proceder-se-á a criar o Elemento PEP do Nível 2. Elem PEP

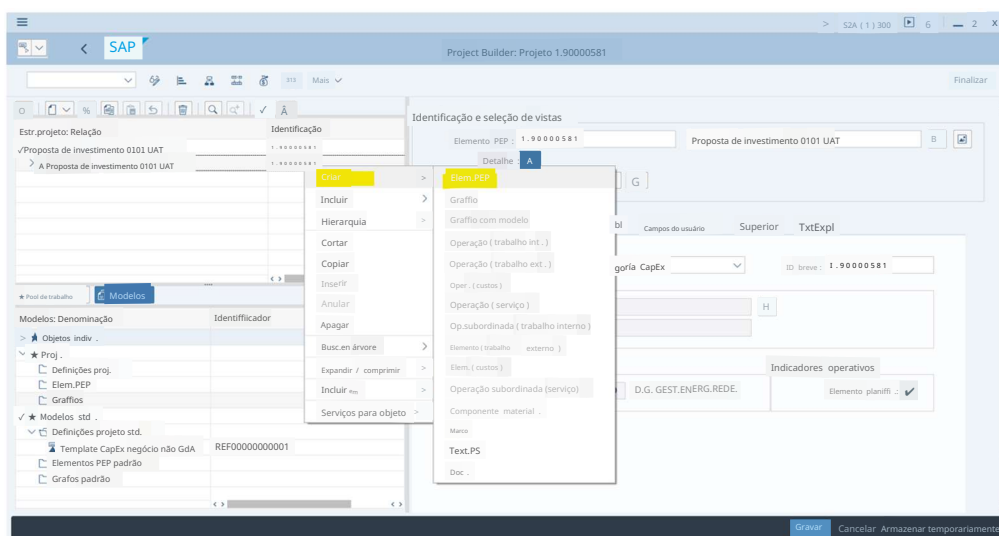

NOTA: Se não aparecer a opção de Criar Elemento PEP, verifique se está no modo Modificação. Pode-se alternar entre modo de Modificação e Visualização com este botão:

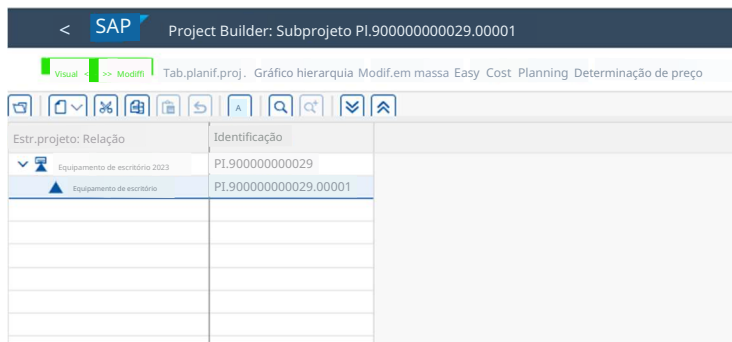

Cria-se automaticamente o elemento PEP com a seguinte numeração consecutiva Elemento PEP 1.90000581.00002

Na Tela de dados básicos

Na parte superior direita, informar o nome do PEP de nível 2

Na parte inferior, indicar CeCo Solicitante: por exemplo 8101000602 (NOTA: O campo Sociedade Solicitante será informado automaticamente com a sociedade do centro de custo, 0101 neste caso)

Marcar o pin de Elemento de Imputação

Ver exemplo na seguinte tela de Dados básicos

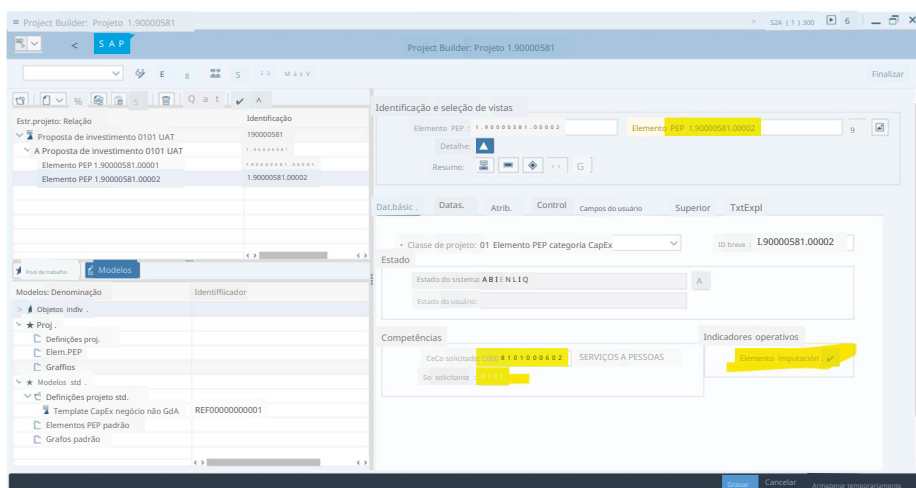

Na tela de Atribuição indicar:

Sociedade: por exemplo 0101

- CeBe: por exemplo HNC

IMPORTANTE: O sistema validará que o CeBe informado coincida com o Cebe do Centro de Custo.

A seguir, se aprecia a tela de Atribuição com os valores introduzidos

A partir daqui, dependendo do tipo de projeto, será requerida informação diferente. Ir para os seguintes apartados dependendo do tipo de PEP requerido.

3 Dados específicos Elemento PEP CapEx

Uma vez completados os dados básicos, para um PEP de CAPEX deve-se passar para a de tela de Controle e indicar os valores nos campos:

Destino de Investimento

Importante, o sistema validará que o Destino de Investimento é coerente com a classe de Ativo do ativo que deverá ser informado posteriormente na norma de liquidação.

Conforme mostrado na tela seguinte

Na tela Campos de usuário indicar os valores Obrigatórios conforme corresponda . Podem-se consultar os valores válidos para os campos Produto, Cliente e Âmbito na aplicação

" Visualização de valores do modelo analítico " . Os valores válidos dependem da Sociedade e do centro de Benefício informados no PEP .

- Atividade
- Produto
- Cliente
- Âmbito

No exemplo da tela a seguir correspondem a :

- Atividade : 2002
- Âmbito : A99

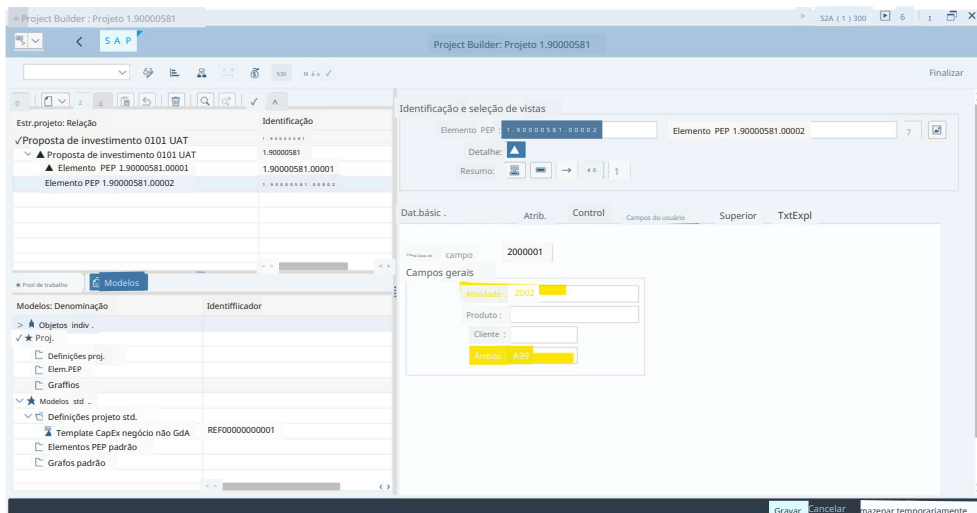

Finalmente deve-se atualizar a Norma de Liquidação para indicar o ativo fixo contra o qual se deve liquidar o investimento . Acessa-se pela seguinte rota :

Mais -> Tratar -> Custos -> Norma de Liquidação conforme se vê na tela seguinte

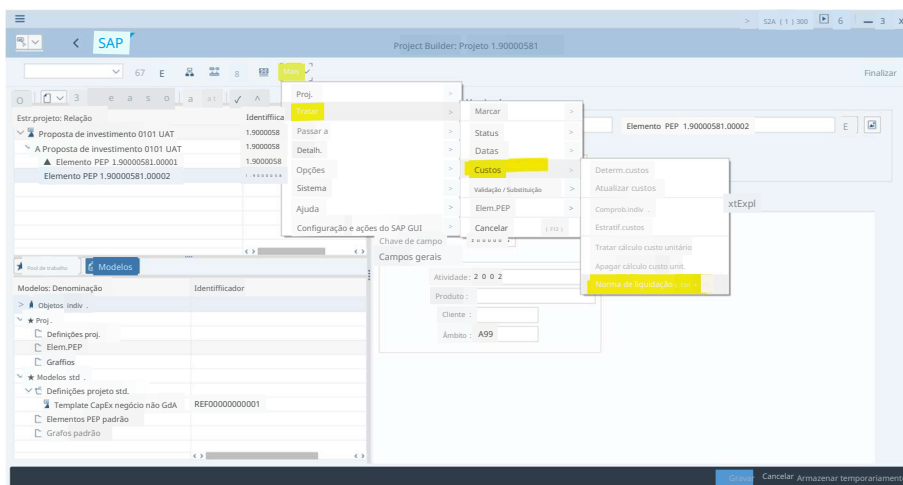

[illegible] \wedge

Gravar

4 Dados específicos Elemento PEP OpEx

Uma vez completados os dados básicos, para um PEP de OPEX deve-se informar os dados analíticos do PEP. Para isso deve-se seguir a Norma de Liquidação pela seguinte rota:

Mais -> Tratar -> Custos -> Norma de Liquidação conforme se vê na seguinte tela

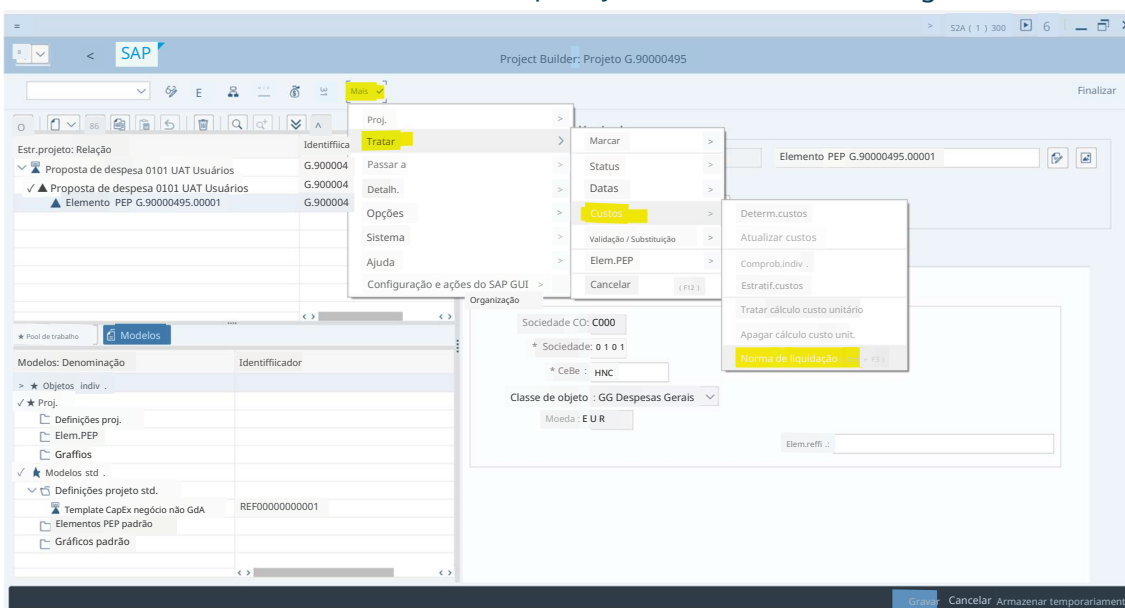

No campo Tp . , selecionar valor OPA (Objeto PA Imputado)

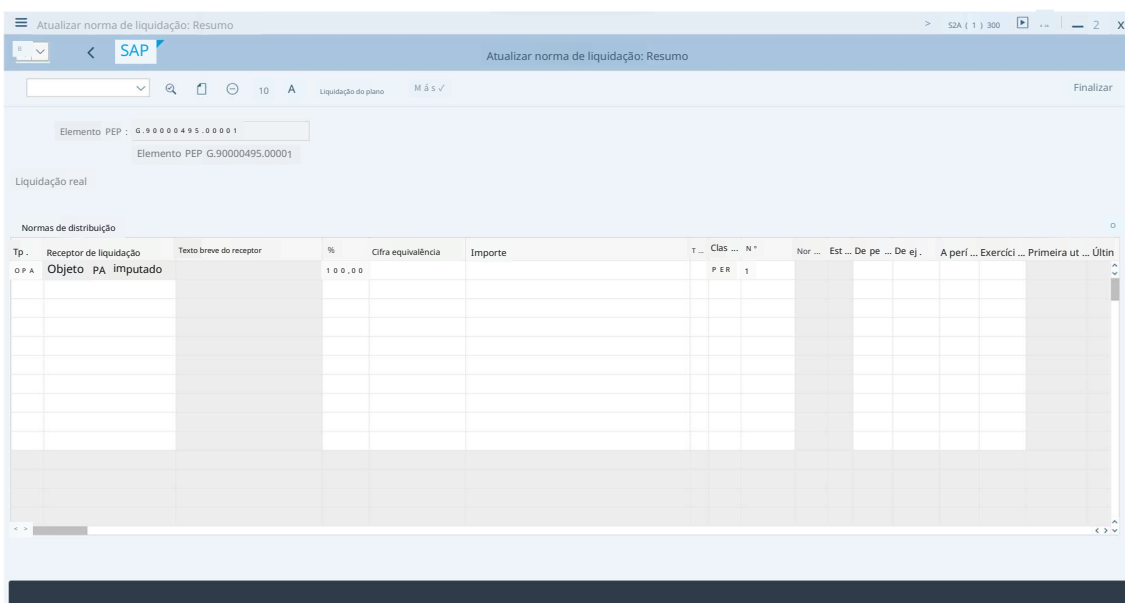

Fazer duplo clique em OPA e aparece a seguinte tela de diálogo

E Atualizar norma de liquidação : Normas de repartição

SAP

Atualizar norma de liquidação : Normas de repartição

Finalizar

Emissor de liquidação

Elemento PEP : G.90000495.00001

Elemento PEP : G.90000495.00001

Sociedade : 0101

Liquidação real

Receptor de liquidação

Centro de custo : 81010006

Objeto PA :

Norma de distribuição

Número : 1

Válido de : a

CLiquidação : PER

Porcentagem : 100,00 %

Cifra equivalente :

Valor em : EUR :

Norma de manipulação :

Tp.norma valor : Liquidar por período

Estratégia :

No campo centro de Custo colocar o centro de Custo, por exemplo 8101000602.

Clicar no ícone ao lado do campo Objeto PA.

Colocar os valores que lhe são solicitados Obrigatório (aqueles marcados com o sinal " ? ")

Produto

- Cliente
- Âmbito
- Atividade

É possível consultar os valores válidos para os campos Produto, Cliente e Âmbito na aplicação "Visualização de valores do modelo analítico". Os valores válidos dependem da Sociedade e do centro de Benefício informados no PEP Para nosso exemplo aplicaram Âmbito MS:

PR Atividade MS: Z002

Imputação em objeto PA

Característica	Valor	Texto
Sociedad	0101	NATURGYENERGYGRO
C e B e	HNC	Holding Espanha
Centro de custo	8101000602	SERVIÇOS A PESSOA
Produto MS Cli-		
ente MS Âmbito		
MS	PR	Próprio
Atividade MS	Z002	Direção e estruc

CONTINUAR Derivação Apagar imputação X Cancelar

Confirmar com o ícone



 Continuar







Retroceder com o ícone

<

A seguinte mensagem informativa aparecerá:

Norma de liquidação: Visualizar mensagens

Dica	Texto da mensagem	TxE
	Regras exist.pero segundo perffill liq.Z00002 nenhuma liq.custo.real./de v ..	

 Nova entrada
 ? 63 K < > >
 



0 0 0 1 0
 

Aceite pressionando o botão 

Em seguida, pressione o ícone

Gravar

O PEP de Segundo Nível G.90000495.00001 foi criado

5 Dados específicos Elemento Pep Real Estate

Uma vez completados os dados básicos, para um PEP de Arrendamento, deve-se informar o contrato de RealEstate na tela de Campos Usuário





Importante: O sistema validará que o Contrato exista para poder gravar o Elemento Pep

Selecionamos MatchCode e desdobramos por nossa sociedade os contratos existentes (tal e como mostrado nas seguintes imagens)

Identificação e seleção de vistas

Elemento PEP : G. 90000505.00001 Elemento PEP G.90000505.00001 F 

Detalhe: 

Resumo:     

Dat.básic . Datas Atrib. Campos do usuário Superior TxtExpl

Chave de campo Z000002

Campos gerais

Nº Contrato : 

Limitar âmbito de valores (1) X

☒ Contratos (todos) Contratos ativos Contratos não ativos Contratos por interlocutor com endereço >>>

Sociedade : 0 1 0 1 r e

Classe de contrato : 

Contrato : 

Início contrato : 

Fim per vigência : 

UnidadeEconómicaContr : 

Denominação contrato : 

Sector : 

Relevante para VN : 

Rescisão em : 

Motivo de rescisão : 

Responsável : 

Gpo.autoriz : 

Soc.contrato principal : 

ContratoPrincipal : 

Contrato anterior : 

Ctd.máxima acertos : 5 0 0



Selecionar uma linha : Buscar Seleção múltipla Fechar

Selecionamos o contrato que desejamos e será informado a nível de PEP :

< SAP Construtor de Projeto: Projeto G.90000505

Visual - - - - - Match Tab.planif.proj. Gráfico de hierarquia Modif. em massa Planejamento de Custos Fácil Determinação de preço de venda Serviços para objeto Help

*** Identificação e seleção de vistas

Estor.projeto: Identificação Descrição Elemento PEP : G. 90000505.00001 Elemento PEP G.90000505.00001  

✓ G. 90000505 Proposta

▲ G. 90000505.0000 Elemento

Dat.básic . Datas Atrib. Campos do usuário Superior TxtExpl

Chave de campo Z000002

Campos gerais

Nº Contrato : 1 0 0 0 0 0 0 0 1.0

Post de trabalho  Modelos

Modelos: Identificação Denomi

> * Objetos indiv .

> * Proj .

> * Modelos std .

Adicionalmente, deve-se informar os dados analíticos do PEP. Para isso, deve-se seguir a Norma de Liquidação pela seguinte rota:

Tratar

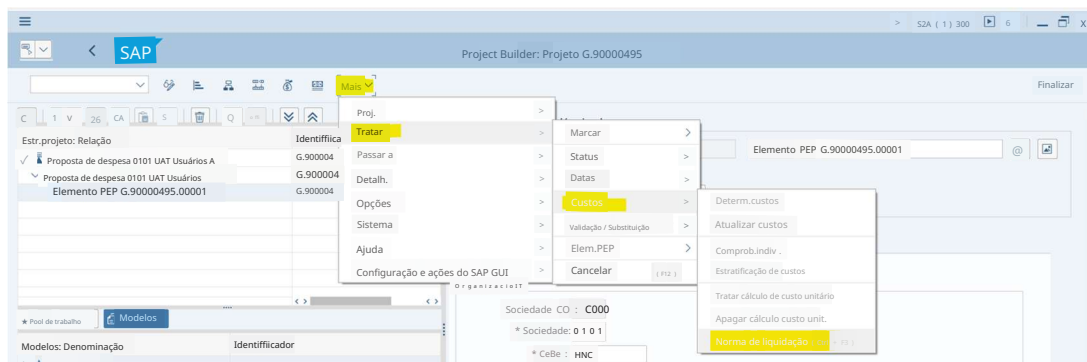

No campo Tp. Tipo de Objeto indicar OPA (Objeto PA Imputado)

Normas de distribuição													
Receptor de liquidação	Texto breve do receptor	%	Cifra de equivalência	Importe	t	Clas	Nº	Nor	Est	De pe	De ej	A perí	Exercici
OPA	Objeto PA imputado	100,00				PER	1						

Fazer duplo Clique em OPA e aparece a seguinte tela de diálogo

The screenshot shows the 'Atualizar norma de liquidação: Normas de repartição' dialog box. It contains the following fields:

- Emissor de liquidação:** Elemento PEP: G.90000495.00001, Sociedade: 0101
- Receptor de liquidação:** Centro de custos: 51010006, Objeto PA: [icon]
- Norma de distribuição:**
 - Número: 1
 - CLiquidação: PER
 - Porcentagem: 100,00 %
 - Cifra equivalente: [field]
 - Valor em: EUR: [field]
 - Norma de manipulação: [field]
 - Tp.norma valor: [field]
 - Estratégia: [field]

No campo centro de Custo colocar o centro de Custo, por exemplo 8101000602.

Clicar no ícone ao lado do campo Objeto PA.

Colocar os valores

Produto :

Cliente :

Âmbito :

Atividade :

Pressionar o ícone

Gravar

Foi criado o PEP de Segundo nível G.90000505.00001

6 Dados específicos Elemento Pep Investimentos de Arrendamentos Financeiros

Uma vez completados os dados básicos, para um PEP de CAPEX deve-se passar para a tela de Controle e indicar os valores nos campos :

- Destino Investimento

Conforme mostra a seguinte tela

Na tela Campos de usuário indicar os valores Obrigatórios conforme corresponda.

Atividade

- Produto
- Cliente
- Âmbito

No exemplo da tela a seguir correspondem a :

- Cliente C99
- Produto P99
- Atividade : 2002
- Âmbito: AE

Modif. em massa Easy Cost Planning Determinação de preço de venda Serviços para objeto [Mais V](#)

Identificação e seleção de vistas

Elemento PEP : Elemento PEP 1.90098572.00002 🔍 S

Detalhe: 🔍

Resumo: 📄 📊 📅 📁 A

Campos de usuário

Chave	de campo
2000001	

Campos gerais

Atividade:

Produto:

Cliente :

Âmbito:

Os PEPs de Investimentos financeiros devem liquidar contra uma conta de balanço. Será informada a Norma de Liquidação pela seguinte rota:

Tratar

Project Builder: Projeto 1.90000581

Finalizar

Proj.

Tratar

Passar a

Detalh.

Opções

Sistema

Ajuda

Configuração e ações de SAP GUI

Chave de campo

Campos gerais

Atividade: 2002

Produto:

Cliente:

Âmbito: A99

Elemento PEP 1.90000581.00002

2

xtExpl

Cancelar

Tratar cálculo custo unitário

Apagar cálculo custo unit.

Norma de liquidação (resumo)

Gravar

Cancelar. Armazenar temporariamente

No campo Tp. Deve-se informar a conta 2520090400

Retroceder com o ícone

Foi criado o PEP de Segundo nível 1.90000581.00002